

**WPISUJE ZDAJĄCY**

**KOD**

--	--	--

**PESEL**

--	--	--	--	--	--	--	--	--	--	--	--

*Miejsce  
na naklejkę  
z kodem*

**EGZAMIN MATURALNY  
Z HISTORII MUZYKI**

**POZIOM PODSTAWOWY**

**MAJ 2014**

**Instrukcja dla zdającego**

1. Sprawdź, czy arkusz egzaminacyjny zawiera 16 stron i płytę z nagraniami. Ewentualny brak zgłoś przewodniczącemu zespołu nadzorującego egzamin.
2. Arkusz zawiera 30 zadań. Do zadań nr 17, 18 i 19 dołączone są przykłady dźwiękowe nagrane kolejno na płycie. Rozwiązuj te zadania po wysłuchaniu przykładów. Przed przesłuchaniem przykładów zapoznaj się z treścią poleceń. Zadania te oznaczone są .
3. Rozwiązania wszystkich zadań zamieść w miejscu na to przeznaczonym.
4. Pisz czytelnie. Używaj długopisu/pióra tylko z czarnym tuszem/atramentem.
5. Nie używaj korektora, a błędne zapisy wyraźnie przekreśl.
6. Pamiętaj, że zapisy w brudnopisie nie będą oceniane.
7. Na tej stronie oraz na karcie odpowiedzi wpisz swój numer PESEL i przyklej naklejkę z kodem.
8. Nie wpisuj żadnych znaków w części przeznaczonej dla egzaminatora.

**Czas pracy:  
120 minut**

**Liczba punktów  
do uzyskania: 100**

MHM-P1\_1P-142

**Zadanie 1. (2 pkt)**

Twórczość kompozytora uznana została za ideał polifonicznej muzyki kościelnej XVI wieku. Styl tego twórcy charakteryzuje mistrzowskie operowanie techniką kontrapunktyczną, rygorystyczne traktowanie dysonansu, czysta modalność i spokojna ekspresja. Styl ten kultywowany był w okresie baroku jako *stile antico*, zaś w połowie XIX w. nastąpiło jego odrodzenie za przyczyną reformy ruchu cecylińskiego.

**A. Podaj nazwisko kompozytora, o którym mowa w powyższym tekście.**

.....

**B. Podaj nazwę szkoły kompozytorskiej, do której zaliczany jest ten twórca.**

.....

**Zadanie 2. (3 pkt)**

Uzupełnij tabelę, wpisując nazwy epok, w których wykształciły się podane rodzaje notacji.

Rodzaj notacji	Epoka
modalna	
literowa	
graficzna	
tabulaturowa	

**Zadanie 3. (4 pkt)**

Wymień po jednym kompozytorze reprezentatywnym dla kierunku narodowego w muzyce polskiej, rosyjskiej, czeskiej i skandynawskiej II połowy XIX wieku.

**1. muzyka polska**

imię i nazwisko kompozytora .....

**2. muzyka rosyjska**

imię i nazwisko kompozytora .....

**3. muzyka czeska**

imię i nazwisko kompozytora .....

**4. muzyka skandynawska**

imię i nazwisko kompozytora .....

**Zadanie 4. (4 pkt)**

Rozstrzygnij, czy poniższe zdania są prawdziwe, czy fałszywe. Wpisz we właściwe miejsca tabeli słowo *prawda* lub *fałsz*.

1.	Polirytmia polega na jednoczesnym występowaniu w różnych głosach kompozycji przebiegów o kontrastującej strukturze rytmicznej.	
2.	Przeprowadzenie to część fugi, w której temat wprowadzany jest kolejno w poszczególnych głosach.	
3.	Praca tematyczna stanowi istotę konstrukcji przetworzenia w ramach formy sonatowej.	
4.	Klaster to wielodźwięk zbudowany z dźwięków oddalonych od siebie oraz przedzielonych licznymi pauzami.	

**Zadanie 5. (2 pkt)**

Poniżej wymieniono trzy kompozycje ze wspólnym motywem pór roku. Przy każdej kompozycji wpisz imię i nazwisko jej twórcy.

1. Oratorium *Pory roku (Die Jahreszeiten)*.....

2. Cykl koncertów *Cztery pory roku (Le quattro stagioni)* .....

3. Cykl miniatur fortepianowych *Pory roku (Wremienia goda)*.....

**Zadanie 6. (1 pkt)**

**Podkreśl właściwe zakończenie zdania.**

Wprowadzenie w utworach crescendo zarówno w sensie stopniowych zmian siły brzmienia, jak również realizowanego poprzez odpowiednią instrumentację jest zasługą

- A. szkoły berlińskiej.
- B. szkoły mannheimskiej.
- C. szkoły starowiedeńskiej.

**Zadanie 7. (5 pkt)**

Określ kierunek (nurt) stylistyczny lub technikę kompozytorską w muzyce XX wieku, które reprezentują utwory wymienione w tabeli.

	Utwory	Kierunek/technika
1.	John Cage <i>Music of Changes (Muzyka zmian)</i>	
2.	Igor Strawiński, balet <i>Pulcinella</i>	
3.	Alan Berg <i>Lyrische Suite (Suita liryczna)</i>	
4.	Krzysztof Penderecki <i>Polymorphie (Polimorfia)</i>	
5.	Béla Bartók <i>Allegro barbaro</i>	

**Zadanie 8. (6 pkt)**

Na podstawie analizy zapisów nutowych fragmentów trzech kompozycji z różnych epok wpisz nazwę epoki, z której pochodzi dany utwór oraz określ gatunek muzyczny każdego z nich.

**Przykład 1.**

epoka .....

gatunek .....

Przykład 2.

Superius. 5  
Et in terra pax ho-mi-ni-bus, bo-nae vo-lun-ta-tis. Lau-da-mus

Altus.  
Et in terra pax ho-mi-ni-bus, bo-nae vo-lun-ta-tis: Lau-da-mus

Tenor.  
Lau-da-mus

Bassus.  
Lau-da-mus

10  
da-mus te. Be-ne-di-ci-mus te. Ad-o-ra-mus te. Glo-ri-fi-ca-mus te.

te. Be-ne-di-ci-mus te. Ad-o-ra-mus te. Glo-ri-fi-ca-mus te.

15 20  
Gra-ti-as a-gi-mus ti-bi, prop-ter ma-gnam  
-mus te. prop-ter ma-

mus te. Gra-ti-as a-gi-mus ti-bi, prop-ter ma-gnam

epoka .....

gatunek .....

Przykład 3.

V  
Eni Cre-á-tor Spl-ri-tus, Méntes tu-órum ví-si-ta :

Imple su-pérna grá-ti-a Quae tu cre-ásti pécto-ra. 2. Qui

dí-ce-ris Pa-rácli-tus, Altíssimi dó-num Dé-i, Fons vívus,.

epoka .....

gatunek .....

**Zadanie 9. (3 pkt)**

Wykonaj polecenia A–C.

**A. Wyjaśnij, na czym polega zasada konstrukcyjna wariacji ostinatowych.**

.....

.....

**B. Wskaż formę muzyki barokowej, w której występowały tego typu wariacje.**

.....

**C. Wymień jeden z utworów Jana Sebastiana Bacha, w którym kompozytor zastosował wariacje ostinatowe.**

.....

**Zadanie 10. (3 pkt)**

Połącz dzieła muzyczne z właściwymi dla nich źródłami inspiracji. W tym celu przyporządkuj cyfry po jednej literze.

Dzieła muzyczne	Źródła inspiracji
1. Feliks Mendelssohn-Bartholdy <i>Uwertura koncertowa „Hebrydy”</i>	A. temat własnej pieśni
2. Franz Liszt <i>Symfonia Faustowska</i>	B. poezja Heinricha Heinego
3. Robert Schumann cykl pieśni <i>Miłość poety</i>	C. dramat Johanna Wolfganga Goethego
4. Franz Schubert <i>Fantazja „Wędrowiec”</i>	D. podróż do Szkocji
	E. podróż do Francji

1.	2.	3.	4.
----	----	----	----

**Zadanie 11. (1 pkt)**

Uporządkuj chronologicznie wymienione nazwiska wybitnych wykonawców w historii muzyki. W tym celu wpisz przy każdym numerze odpowiednie nazwiska.

Paweł Kochański, Jascha Heifetz, Joseph Joachim

1. ....

2. ....

3. ....

**Zadanie 12. (1 pkt)**

Podaj nazwisko twórcy, który uważany jest za najwybitniejszego polskiego kompozytora późnego baroku, autora m.in. takich dzieł, jak: *Completorium*, *Conductus funebris*, *Missa paschalis*, *Laetatus sum*, *Missa Rorate*.

.....

**Zadanie 13. (3 pkt)**

W tabeli zaznacz odpowiednimi literami wiek, w którym:

- A. wykształciła się technika fauxbourdon,
- B. powstało organum melizmatyczne,
- C. powstał ricercar,
- D. wykształcił się motet izorytmiczny.

Wiek	V	VI	VII	VIII	IX	X	XI	XII	XIII	XIV	XV	XVI
Litera												

**Zadanie 14. (2 pkt)**

Wykonaj polecenia A i B.

- A. Podaj nazwę gatunku muzyki religijnej, którego podstawę stanowi opis męki Chrystusa według tekstu jednej z czterech Ewangelii.
- .....

- B. Wymień dwóch kompozytorów z różnych epok, którzy należą do twórców tego gatunku.
- .....

**Zadanie 15. (1 pkt)**

Uporządkuj chronologicznie podane symfonie Josepha Haydna. W tym celu wpisz kolejne numery w odpowiednie miejsca w tabeli.

<i>Symfonia fis-moll „Pożegnalna”</i>	
<i>Symfonia G-dur „Niespodzianka”</i>	
<i>Symfonie „Pory dnia”</i>	

**Zadanie 16. (1 pkt)**

Podaj tytuł utworu Aleksandra Skriabina, w którym kompozytor do ogromnego składu orkiestry dołączył chór oraz fortepian świetlny, rzucający na ekran kolorowe plamy zsynchronizowane z dźwiękami.

.....

**Zadanie 17. (3 pkt) ⚡**

Przykłady dźwiękowe do zadania to fragmenty dwóch utworów Wolfganga Amadeusa Mozarta. Po wysłuchaniu obu przykładów wykonaj polecenia A i B.

**A. Określ gatunek muzyczny wynikający z obsady wykonawczej.**

Przykład 1. ....

Przykład 2. ....

**B. Określ rodzaj melodyki dominującej w obu przykładach.**

.....

**Zadanie 18. (4 pkt) ⚡**

Wysłuchaj dwóch przykładów muzycznych, które reprezentują różne rodzaje form wokalnych i wykonaj polecenia A–C.

**A. Przyporządkuj przykłady muzyczne wybranym spośród poniższych rodzajom form wokalnych. Wpisz numer przykładu we właściwą rubrykę w tabeli.**

Rodzaj formy wokalne	Numer przykładu
cavatina	
aria koncertująca	
recitativo accompagnato	
recitativo secco	

**B. Określ epokę, w której powstały zaprezentowane utwory.**

.....

**C. Podaj nazwę gatunku scenicznej muzyki wokально-instrumentalnej, w którym wymienione w tabeli formy stanowią element konstrukcyjny.**

.....

**Zadanie 19. (3 pkt) ☞**

Na podstawie analizy wysłuchanego przykładu dźwiękowego wykonaj polecenia (A–C).

A. Określ epokę, w której powstał zaprezentowany w przykładzie utwór.

.....

B. Podaj nazwę formy muzycznej zastosowanej w utworze.

.....

C. Wskaż dwa wybrane środki kompozytorskie zastosowane do realizacji tej formy.

.....

.....

**Zadanie 20. (2 pkt)**

A. Wskaż, w którym okresie twórczości Fryderyka Chopina powstały wymienione kompozycje:

*Wariacje B-dur na temat La ci darem la mano,*  
*Rondo à la krakowiak F-dur,*  
*Koncert fortepianowy f-moll.*

okres twórczości: .....

B. Podaj nazwę stylu muzyki fortepianowej, którego cechy występują we wskazanych w punkcie A utworach Chopina.

.....

**Zadanie 21. (3 pkt)**

A. Olivier Messiaen należy do kompozytorów, którzy stworzyli indywidualne systemy muzyczne. Wskaż wybrane elementy indywidualnego systemu rytmicznego i indywidualnego systemu tonalnego tego twórcy.

1. system rytmiczny:

.....

2. system tonalny:

.....

B. Podkreśl dwa źródła inspiracji charakterystyczne dla stylu twórczości Messiaena.

śpiew ptaków, ludowa muzyka hinduska, teoria pitagorejska, liryka starofrancuska

**Zadanie 22. (3 pkt)**

Połącz nazwiska kompozytorów z odpowiednimi utworami. W tym celu przyporządkuj cyfry od 1 do 4 po jednej literze.

Kompozytorzy	Dziela muzyczne
1. Claudio Monteverdi	A. <i>Wilhelm Tell</i>
2. Giacomo Puccini	B. <i>Fidelio</i>
3. Gioacchino Rossini	C. <i>Turandot</i>
4. Giuseppe Verdi	D. <i>Koronacja Poppei</i>
	E. <i>Nieszpory sycylijskie</i>

1.	2.	3.	4.
----	----	----	----

**Zadanie 23. (2 pkt)**

A. Podkreśl właściwą datę powstania ugrupowania artystycznego pod nazwą *Spółka Nakładowa Młodych Kompozytorów Polskich*.

1895      1901      1905      1925

B. Podaj imię i nazwisko wybitnego kompozytora polskiego, który pozostawał bliski idealom wyżej wymienionego ugrupowania, chociaż nie był formalnym jego członkiem.

**Zadanie 24. (4 pkt)**

Uzupełnij poniższe zdania, wpisując odpowiednie informacje dotyczące biografii i twórczości Ludwiga van Beethovena.

- W listopadzie 1792 roku Ludwig van Beethoven opuścił na zawsze .....  
i wyjechał na stałe do .....
- Charakterystyczną cechą symfonii Beethovena jest wzrost obsady orkiestrowej, np. w finale *V Symfonii c-moll*, w której kompozytor zastosował dodatkowo flet piccolo, kontrafagot oraz trzy .....
- Jedynym zamierzonym przez kompozytora przykładem programowości w muzyce fortepianowej jest ..... skomponowana w 1809 roku z okazji wyjazdu z Wiednia arcyksięcia Rudolfa i jemu dedykowana.
- Swoim sympatiom dla ideałów rewolucyjnych kompozytor dał wyraz m.in. w operze .....

**Zadanie 25. (5 pkt)**

Wykonaj poniższe polecenia A i B.

**A. Wymień trzy koncerty instrumentalne Johannesa Brahmsa.**

1. ....
2. ....
3. ....

**B. Wskaż koncert, w którym Brahms odszedł od 3-częściowej budowy cyklu oraz podaj liczbę jego części.**

koncert .....

części .....

**Zadanie 26. (3 pkt)**

Podaj nazwę stylu, którego dotyczy zamieszczony poniżej opis, oraz wskaż epokę, w której ten styl się wykształcił. Podaj nazwę ugrupowania artystycznego, którego członkowie postulowali i rozwijali styl muzyczny, o którym mowa w tekście.

Podstawą i punktem wyjścia dla nowego stylu stał się tekst literacki, który miał być tak opracowany przez kompozytora i odtworzony przez wykonawcę, by cała jego zawartość treściowa mogła być zrozumiana i głęboko przeżyta. Wzorem miała być muzyka antyczna, o której wiadomo było, iż „cudownie oddziaływała” na słuchaczy. Recytacyjny śpiew solowy z towarzyszeniem basso continuo zastąpił dotychczasową wielogłosowość, która, jak twierdzono, uniemożliwiała wyrazisty przekaz tekstu.

A. nazwa stylu: .....

B. epoka: .....

C. nazwa ugrupowania artystycznego: .....

**Zadanie 27. (2 pkt)**

Przy każdym zdaniu wpisz odpowiedni numer i tytuł symfonii Henryka Mikołaja Góreckiego.

1. W I części tej symfonii, przeznaczonej na sopran solo i orkiestrę, Górecki wykorzystał tekst *Lamentu świętokrzyskiego z Pieśni łysogórskich* z XV wieku.

.....

2. W symfonii na sopran solo, baryton, chór mieszany i orkiestrę Górecki wykorzystał cztery wersety z psalmów oraz cytaty z *De revolutionibus* Mikołaja Kopernika.

.....

**Zadanie 28. (5 pkt)**

Na podstawie analizy zapisu nutowego pieśni Wacława z Szamotuł *Powszednia spowiedź* wykonaj polecenia A–C.

The musical score is for a four-part vocal setting. The lyrics are: "Ach, mój nie - bie - ski Pa - nie, Bo - że wszech - mo - ga - cy." and "w je - dy - no - ści Trój - ce Świę - tej wie - cznie kró - lu - ją - cy." The score is divided into two systems, with measures 5-10 and 15-20. The vocal parts are Cantus, Altus, Tenor, and Bassus.

**A. Określ obsadę wykonawczą prezentowanego utworu.**

.....

**B. Pieśń jest skomponowana z wykorzystaniem techniki cantus firmus (główna melodia znajduje w tenorze), ale widać tu też zastosowanie charakterystycznej techniki kontrapunktycznej dotyczącej wzajemnej relacji głosów. Podkreśl nazwę tej techniki i wyjaśnij, na czym ona polega.**

punktualizm      hoquetus      nota contra notam      fauxbourdon

wyjaśnienie:

.....

.....

**C. Podaj nazwę jeszcze innej techniki polifonicznej obecnej w twórczości Wacława z Szamotuł i wskaż przykład jego dzieła, w którym kompozytor zastosował tę technikę.**

technika: .....

przykład utworu: .....

**Zadanie 29. (4 pkt)**

Instrumenty przedstawione na ilustracji należą do grupy chordofonów i pochodzą z różnych epok. Przeanalizuj ilustracje, a następnie wykonaj polecenia A i B.

1.

2.

3.

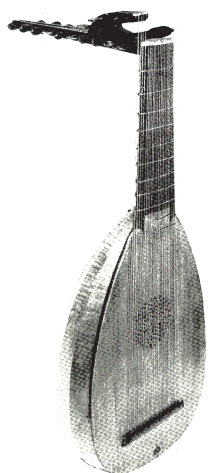

4.

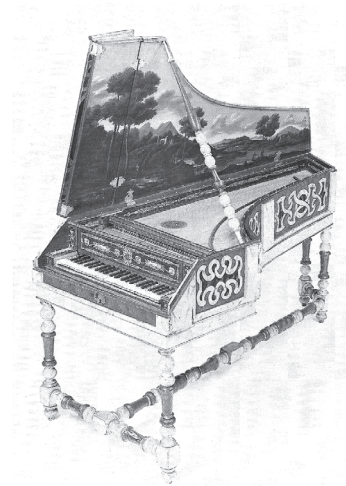

**A. Wpisz nazwy instrumentów.**

1. ....

2. ....

3. ....

4. ....

**B. Uzupełnij tekst.**

Do grupy chordofonów szarpanych należą instrumenty przedstawione na ilustracjach nr .....

..... Najmłodszym w tej grupie jest instrument z ilustracji nr .....

Rodowód arabski ma instrument z ilustracji nr .....

**BRUDNOPIS**